



Handhavingsdocument behorende bij het RIK-Reglement

Deel I – Audit

1. Bij constatering van een afwijking tijdens een bedrijfsaudit treedt op grond van artikel 6.1 van het RIK het Handhavingsdocument in werking. Daarbij kunnen maatregelen genomen worden volgens het onderstaande schema deel I “Maatregelen bij afwijkingen bij de bedrijfsaudit”. Indien het KCB daartoe aanleiding ziet, kan het KCB besluiten om niet over te gaan tot de toepassing van het Handhavingsdocument maar de deelnemingsovereenkomst eenzijdig met onmiddellijke ingang te beëindigen.
2. Het KCB deelt afwijkingen in categorieën in. RIK-deelnemers moeten elke afwijking binnen de kortst mogelijke termijn aantoonbaar herstellen door het nemen van corrigerende maatregelen, uiterlijk binnen de door het KCB gestelde periode.
3. Bij een A afwijking dient de RIK-deelnemer direct een plan op te stellen voor de te nemen corrigerende maatregelen. In dit plan moet tevens aangegeven worden wanneer de RIK-deelnemer denkt het effect van de corrigerende maatregelen te kunnen verifiëren. In overleg wordt de datum voor het herbezoek gepland. Wanneer bij dit herbezoek blijkt dat de genomen corrigerende maatregelen geen effect hebben gehad, wordt de RIK-deelnemer geschorst uit het RIK voor de duur dat de afwijking(en) niet gecorrigeerd is (zijn).
De RIK-deelnemer meldt zo spoedig mogelijk doch uiterlijk binnen 6 maanden aan het KCB wanneer hij meent dat de afwijking(en) opgeheven is (zijn) zodat een audit kan worden gepland. Indien de RIK-deelnemer niet binnen 6 maanden een corrigerende maatregel indient, wordt de deelnemingsovereenkomst eenzijdig door het KCB beëindigd.
4. Indien bij de constatering van één of meerdere A afwijkingen daarvoor niet direct een oplossing kan worden gegeven door de RIK-deelnemer, wordt de RIK-deelnemer geschorst voor de duur dat de afwijking(en) niet gecorrigeerd is (zijn). De RIK-deelnemer meldt zo spoedig mogelijk doch uiterlijk binnen 6 maanden aan het KCB wanneer hij meent dat de afwijking(en) opgeheven is (zijn) zodat een audit kan worden gepland. Indien de RIK-deelnemer niet binnen 6 maanden een corrigerende maatregel indient, wordt de deelnemingsovereenkomst eenzijdig door het KCB beëindigd.
5. Na een schorsingsperiode vindt een audit plaats om te verifiëren of de corrigerende maatregelen voor de geconstateerde afwijkingen effect hebben gehad. De kosten van deze audit worden aan de RIK-deelnemer doorberekend. Bij een positieve uitkomst van de audit blijft de RIK-deelnemer deelnemen aan het RIK. Bij de RIK-deelnemer wordt de controlesystematiek behorend bij het RIK toegepast. Bij een negatieve uitkomst van de audit wordt de deelnemingsovereenkomst beëindigd en wordt de standaard controlesystematiek van het KCB van toepassing.
6. Wanneer een schorsing wordt ingesteld naar aanleiding van een afwijking tijdens een bedrijfsaudit, dan geldt gedurende de periode van schorsing voor zowel de import, de export alsook de interne markt (Structureel Toezicht) de standaard controlesystematiek die geldt voor marktdeelnemers die niet deelnemen aan het RIK.



Handhavingsdocument
behorende bij het RIK-Reglement

I. Maatregelen bij afwijkingen bij de bedrijfsaudit				
<i>Categorie afwijking</i>	<i>Situaties</i>	<i>Termijn correctie</i>	<i>Maatregelen indien afwijking niet wordt opgeheven binnen de gestelde correctie termijn.</i>	<i>Audit ter verificatie</i>
A fatale afwijking	<ul style="list-style-type: none">- Een afwijking die de basisprincipes van het RIK schendt.- Een structurele afwijking (die nog steeds voortduurt) die van directe invloed is of kan zijn op de productkwaliteit.- Een niet binnen de gestelde termijn opgeloste ernstige afwijking categorie B.- Een ernstige afwijking categorie B die binnen 2 jaar na opheffen opnieuw wordt geconstateerd.	direct	Schorsing, daarna eventueel uitsluiting van deelname aan het RIK en beëindiging van de deelnemingsovereenkomst. In de periode van schorsing geldt voor zowel de import, de export alsook de interne markt (Structureel Toezicht) de standaard controlesystematiek, die voor de marktdeelnemer zou gelden indien hij geen deelnemer aan het RIK zou zijn. Alle controles worden doorberekend aan de RIK-deelnemer. Indien binnen 2 jaar na constatering van een fatale afwijking wederom een fatale afwijking wordt geconstateerd, wordt de deelname direct beëindigd.	Ja
B ernstige afwijking	<ul style="list-style-type: none">- Een eenmalige afwijking die van directe invloed is of kan zijn op de productkwaliteit.- Een niet binnen de gestelde termijn opgeloste lichte afwijking categorie C.- Een lichte afwijking categorie C die binnen 2 jaar na opheffen opnieuw wordt geconstateerd	1 maand	Deelname aan het RIK blijft gehandhaafd, afwijking wordt categorie A.	Ja
C lichte afwijking	<ul style="list-style-type: none">- Een lichte afwijking die geen directe invloed heeft op de productkwaliteit.	3 maanden	Deelname aan het RIK blijft gehandhaafd, afwijking wordt categorie B.	Nee



Handhavingsdocument behorende bij het RIK-Reglement

Deel II – Overtredingen

1. Bij constatering van een overtreding zoals bedoeld in artikel 1 van het Reglement Interne Kwaliteitscontrole (RIK) door het KCB, treedt op grond van artikel 6.2 van het RIK het Handhavingsdocument in werking. Daarbij wordt gewerkt met een puntensysteem zoals omschreven in het onderstaande schema deel II “Maatregelen bij geconstateerde overtredingen”. Tegelijkertijd kan het KCB de overtreding voorleggen aan het Tuchtgerecht van het KCB. Artikel 6.2 van het RIK is van toepassing.
Indien het KCB daartoe aanleiding ziet, kan het KCB besluiten om niet over te gaan tot Handhaving maar de deelnemingsovereenkomst eenzijdig met onmiddellijke ingang beëindigen. Een aanleiding kan bijvoorbeeld zijn, de ernst van de overtreding of een voortdurende herhaling van overtredingen over een langere periode.
2. Wanneer per controlebezoek meerdere partijen van hetzelfde product, ook wat kleur en variëteit betreft, worden afgekeurd, vanwege hetzelfde type gebrek, is formeel sprake van meerdere overtredingen. In die situatie wordt echter aan maximaal één overtreding punten toegekend. Dit betreft de overtreding (afkeuring) waarvoor het hoogste aantal punten van toepassing is.
3. Aan kleine partijen wordt 1 handhavingspunt toegekend, ongeacht de aard van de overtreding. Een kleine partij is een partij die kleiner of gelijk is aan 30 colli.
4. Indien een RIK-deelnemer binnen een periode van drie maanden een puntentotaal van 6 (of 10 in het geval van een telersvereniging) of meer heeft, wordt de RIK-deelnemer door het KCB geschorst en wordt de zogenoemde 1^e Handhaving toegepast. Er geldt dan voor een periode van vier weken de standaard controlesystematiek voor de interne markt (Structureel Toezicht), waarbij een frequentie van één bezoek per week geldt. De kosten van alle controles worden doorberekend aan de RIK-deelnemer, waarbij de tarieven uit het Tarievenoverzicht van toepassing zijn (zie www.kcb.nl). In de brief waarmee de RIK-deelnemer van de maatregel op de hoogte wordt gebracht, is de datum opgenomen waarop de periode van 1^e Handhaving begint. Extra Structureel Toezicht in het kader van de Handhaving bij telersverenigingen kan worden uitgevoerd bij gekoppelde teeltbedrijven.
5. Een RIK-deelnemer is verplicht bij iedere geconstateerde overtreding een analyse van de oorzaak op te stellen en corrigerende maatregelen te nemen. Voor overtredingen die leiden tot het toepassen van Handhaving dienen de analyse van de oorzaak en de beschrijving van de te nemen corrigerende maatregelen binnen 5 werkdagen aan het KCB te worden toegestuurd. In de brief waarmee de RIK-deelnemer van de maatregel op de hoogte wordt gebracht, is de datum opgenomen waarop de corrigerende maatregel bij het KCB binnen moet zijn.
6. Aan het begin van de periode van Handhaving wordt het puntentotaal op nul gesteld en begint de telling opnieuw.
7. Aan het eind van de periode van Handhaving stuurt de RIK-deelnemer een rapportage aan het KCB waarin een evaluatie van de genomen corrigerende maatregel(en) is beschreven en waarin gedocumenteerd wordt aangegeven of de genomen maatregel(en) afdoende is (zijn). In de onder punt 2. genoemde brief waarmee de RIK-deelnemer van de maatregel op de hoogte wordt gebracht, is de datum opgenomen waarop de rapportage bij het KCB binnen moet zijn. Er kan een audit plaatsvinden gericht op de analyse van de oorzaak en de genomen corrigerende maatregelen. De



Handhavingsdocument behorende bij het RIK-Reglement

controleresultaten van de tijdens de 4 weken uitgevoerde controles zijn input voor deze audit. Indien een audit wordt uitgevoerd, worden de kosten van de audit doorberekend aan de RIK-deelnemer. Bij een positieve uitkomst van de audit wordt de schorsing opgeheven en blijft de RIK-deelnemer deelnemen aan het RIK. Bij een negatieve uitkomst van deze audit (corrigerende maatregelen door de RIK-deelnemer zijn niet afdoende gebleken) kan de deelnemingsovereenkomst beëindigd worden.

8. Indien aan het einde van de periode van 1^e Handhaving waarin de onder punt 2. genoemde standaard controlesystematiek voor de interne markt (Structureel Toezicht) van toepassing is op het bedrijf het puntentotaal wederom 6 (of 10 in het geval van een telersvereniging) of meer punten is, blijft de schorsing gehandhaafd en wordt de periode waarin de standaard controlesystematiek wordt toegepast, verlengd met 4 weken, de zogenoemde 2^e Handhaving. De 2^e Handhaving volgt dan direct aansluitend op de periode van 1^e Handhaving. De kosten van de controles worden doorberekend aan de RIK-deelnemer. De werkwijze zoals beschreven onder punt 3., punt 4. en punt 5. is ook voor de periode van 2^e Handhaving van toepassing.
9. Indien binnen 1 jaar na de start van de periode van 1^e Handhaving gedurende een periode van 3 maanden het puntentotaal wederom 6 (of 10 in het geval van een telersvereniging) punten of meer is, volgt een 2^e Handhaving van 4 weken waarin de onder punt 2. genoemde standaard controlesystematiek wordt toegepast. De kosten van de controles worden doorberekend aan de RIK-deelnemer. De werkwijze zoals beschreven onder punt 3., punt 4. en punt 5. is ook voor de periode van 2^e Handhaving van toepassing.
10. Indien tijdens de periode van 2^e Handhaving het puntentotaal wederom 6 (of 10 in het geval van een telersvereniging) punten of meer wordt, wordt de RIK deelname beëindigd.
11. Indien binnen 12 maanden na de start van de periode van 1^e Handhaving een periode van 2^e Handhaving heeft plaatsgevonden en daarna in dat tijdsbestek van 12 maanden binnen een periode van 3 maanden opnieuw een puntentotaal van 6 (of 10 in het geval van een telersvereniging) of hoger wordt bereikt, leidt dit tot beëindiging van de RIK-deelname.
12. Alle aangerekende punten voor overtredingen blijven tot 3 maanden na constatering van de overtreding van kracht, tenzij er voor het verstrijken van de 3 maanden sprake is van Handhaving waardoor het puntentotaal op nul gesteld wordt.
13. Indien de RIK-deelnemer op 1 januari van enig jaar gedurende de voorafgaande zes aaneengesloten maanden geen overtredingen heeft begaan, wordt een bonuspunt toegekend. Indien de RIK-deelnemer op 1 juli van enig jaar gedurende de voorafgaande zes aaneengesloten maanden geen overtredingen heeft begaan, wordt ook een bonuspunt toegekend. Per kalenderjaar zijn derhalve 2 bonuspunten te verdienen. Bonuspunten blijven maximaal 1 jaar van kracht en worden verrekend met het puntentotaal van de RIK-deelnemer. Bij ingang van een Handhavingsperiode, wanneer het puntentotaal op nul gesteld wordt, vervallen eerder toegekende bonuspunten automatisch.
14. Na beëindiging van de deelnemingsovereenkomst RIK geldt dat de marktdeelnemer een half jaar moet wachten tot opnieuw een aanvraag tot deelname kan worden ingediend.



Handhavingsdocument
behorende bij het RIK-Reglement

II. Maatregelen bij geconstateerde overtredingen

<i>Overtreding*</i>	<i>Aantal punten</i>
Het vermelden van een land van oorsprong op de verpakking, dat niet overeenkomt met het werkelijke land van oorsprong.	4
Het verhandelen resp. ten verkoop voorhanden hebben van een partij groenten of fruit met ernstige gebreken met een uitvalpercentage hoger dan 10%.	4
Het verhandelen resp. ten verkoop voorhanden hebben van een partij groenten of fruit met ernstige gebreken met een uitvalpercentage hoger dan 5% tot maximaal 10%.	2
Het verhandelen resp. ten verkoop voorhanden hebben van een partij groenten of fruit met ernstige gebreken, met een uitvalpercentage hoger dan 3% tot maximaal 5%.	1
Het verhandelen resp. ten verkoop voorhanden hebben van een partij groenten of fruit met ernstige gebreken met een uitvalpercentage lager dan 3%.	0
Het verhandelen, verplaatsen resp. vervoeren van een afgekeurde partij, of deel daarvan terwijl deze niet is terug gemeld aan het KCB.	2
Het verhandelen resp. ten verkoop voorhanden hebben van een partij groenten of fruit, met niet ernstige gebreken, met een uitvalpercentage hoger dan 25%.	2
Het verhandelen resp. ten verkoop voorhanden hebben van een partij groenten of fruit, met niet ernstige gebreken met een uitvalpercentage hoger dan 15% tot maximaal 25%.	1
Het verhandelen resp. ten verkoop voorhanden hebben van een partij groenten of fruit met niet ernstige gebreken met een uitvalpercentage lager dan 15%.	0
Overtredingen van aanduidingsvoorschriften, met uitzondering van het vermelden van een land van oorsprong op de verpakking, dat niet overeenkomt met het werkelijke land van oorsprong (daarvoor geldt een hoger aantal punten).	1
Aan kleine partijen (kleiner of gelijk aan 30 colli) wordt 1 punt toegekend per overtreding	1
Overtredingen van sorteringsvoorschriften.	1
Overige overtredingen van de voorschriften.	1



Handhavingsdocument
behorende bij het RIK-Reglement

<i>Bonus</i>	<i>Aantal punten</i>
Op 1 januari zes aaneengesloten maanden geen overtreding geconstateerd door het KCB.	-1
Op 1 juli zes aaneengesloten maanden geen overtreding geconstateerd door het KCB.	-1

**) Punten worden toegekend aan de initieel door het KCB tijdens de inspectie geconstateerde overtreding.*



**Handhavingsdocument
behorende bij het RIK-Reglement**

<i>Totaal aantal punten</i>	<i>Maatregelen</i>	<i>Audit ter verificatie</i>
Puntentotaal van 6 (of meer) in periode van 3 maanden	<p>Instellen 1^e Handhaving 4 weken:</p> <p>Bij de RIK-deelnemer geldt, gedurende een periode van 4 weken, volgend op de constatering van de overtreding die tot het puntentotaal van 6 of meer leidt, de standaard controlesystematiek voor de interne markt (Structureel Toezicht), met dien verstande dat voor het Structureel Toezicht één bezoek per week geldt. De RIK-deelnemer neemt corrigerende maatregelen.</p> <p>Gedurende de periode van standaard controlesystematiek wordt de RIK-deelnemer geschorst, maar de deelname aan het RIK blijft in stand inclusief de bij het RIK behorende verplichtingen voor de deelnemer, waaronder het verrichten van kwaliteitscontroles. De kosten van de controles voor het Structureel Toezicht worden doorberekend aan de RIK-deelnemer. De RIK-deelname blijft vooralsnog gehandhaafd afhankelijk van de vraag of de door de deelnemer genomen maatregel(en) afdoende is (zijn). Wanneer dit niet het geval is, kan de deelnemingsovereenkomst beëindigd worden. Bij aanvang van de periode van 4 weken schorsing wordt het puntentotaal op nul gesteld en begint de telling opnieuw.</p>	Nee, tenzij het KCB daartoe aanleiding ziet.
Puntentotaal van 6 (of meer) tijdens 1 ^e Handhaving	<p>Instellen 2^e Handhaving 4 weken:</p> <p>Bij de RIK-deelnemer geldt wederom, gedurende een periode van 4 weken, volgend op de constatering van de overtreding, de standaard controlesystematiek voor de interne markt (Structureel Toezicht), met dien verstande dat voor het Structureel Toezicht één bezoek per week geldt. De RIK-deelnemer neemt corrigerende maatregelen.</p> <p>Gedurende de periode van standaard controlesystematiek wordt de RIK-deelnemer geschorst, maar de deelname aan het RIK blijft in stand inclusief de bij het RIK behorende verplichtingen voor de deelnemer, waaronder het verrichten van kwaliteitscontroles. De kosten van de controles voor het Structureel Toezicht worden doorberekend aan de RIK-deelnemer. De RIK-deelname blijft vooralsnog gehandhaafd afhankelijk van de vraag of de door de deelnemer genomen maatregel(en) afdoende is (zijn). Wanneer dit niet het geval is, kan de deelnemingsovereenkomst beëindigd worden. Bij aanvang van de periode van 4 weken schorsing wordt het puntentotaal op nul gesteld en begint de telling opnieuw.</p>	Ja, tenzij het KCB op andere wijze heeft kunnen vaststellen dat door de RIK-deelnemer geheel aan de voorwaarden wordt voldaan.
Puntentotaal van 6 (of meer) in periode van 3 maanden vastgesteld binnen 12 maanden na start 1 ^e Handhaving		
Puntentotaal van 6 (of meer) tijdens 2 ^e Handhaving	Beëindiging deelnemingsovereenkomst RIK.	Niet van toepassing
Puntentotaal van 6 (of meer) in periode van 3 maanden, op enig moment na start 2 ^e Handhaving maar binnen 12 maanden na start 1 ^e Handhaving		
Alle overige gevallen	Voortzetting RIK-deelname	Niet van toepassing



**Handhavingsdocument
behorende bij het RIK-Reglement**

<i>Totaal aantal punten Telersvereniging</i>	<i>Maatregelen</i>	<i>Audit ter verificatie</i>
Puntentotaal van 10 (of meer) in periode van 3 maanden	<p>Instellen 1^e Handhaving 4 weken: Bij de RIK-deelnemer geldt, gedurende een periode van 4 weken, volgend op de constatering van de overtreding die tot het puntentotaal van 10 of meer leidt, de standaard controlesystematiek voor de interne markt (Structureel Toezicht), met dien verstande dat voor het Structureel Toezicht één bezoek per week geldt. De RIK-deelnemer neemt corrigerende maatregelen.</p> <p>Gedurende de periode van standaard controlesystematiek wordt de RIK-deelnemer geschorst, maar de deelname aan het RIK blijft in stand inclusief de bij het RIK behorende verplichtingen voor de deelnemer, waaronder het verrichten van kwaliteitscontroles. De kosten van de controles voor het Structureel Toezicht worden doorberekend aan de RIK-deelnemer. De RIK-deelname blijft vooralsnog gehandhaafd afhankelijk van de vraag of de door de deelnemer genomen maatregel(en) afdoende is (zijn). Wanneer dit niet het geval is, kan de deelnemingsovereenkomst beëindigd worden. Bij aanvang van de periode van 4 weken schorsing wordt het puntentotaal op nul gesteld en begint de telling opnieuw.</p>	Nee, tenzij het KCB daartoe aanleiding ziet.
Puntentotaal van 10 (of meer) tijdens 1 ^e Handhaving	<p>Instellen 2^e Handhaving 4 weken: Bij de RIK-deelnemer geldt wederom, gedurende een periode van 4 weken, volgend op de constatering van de overtreding, de standaard controlesystematiek voor de interne markt (Structureel Toezicht), met dien verstande dat voor het Structureel Toezicht één bezoek per week geldt. De RIK-deelnemer neemt corrigerende maatregelen.</p> <p>Gedurende de periode van standaard controlesystematiek wordt de RIK-deelnemer geschorst, maar de deelname aan het RIK blijft in stand inclusief de bij het RIK behorende verplichtingen voor de deelnemer, waaronder het verrichten van kwaliteitscontroles. De kosten van de controles voor het Structureel Toezicht worden doorberekend aan de RIK-deelnemer. De RIK-deelname blijft vooralsnog gehandhaafd afhankelijk van de vraag of de door de deelnemer genomen maatregel(en) afdoende is (zijn). Wanneer dit niet het geval is, kan de deelnemingsovereenkomst beëindigd worden. Bij aanvang van de periode van 4 weken schorsing wordt het puntentotaal op nul gesteld en begint de telling opnieuw.</p>	Ja, tenzij het KCB op andere wijze heeft kunnen vaststellen dat door de RIK-deelnemer geheel aan de voorwaarden wordt voldaan.
Puntentotaal van 10 (of meer) in periode van 3 maanden vastgesteld binnen 12 maanden na start 1 ^e Handhaving		
Puntentotaal van 10 (of meer) tijdens 2 ^e Handhaving	Beëindiging deelnemingsovereenkomst RIK.	Niet van toepassing
Puntentotaal van 10 (of meer) in periode van 3 maanden, op enig moment na start 2 ^e Handhaving maar binnen 12 maanden na start 1 ^e Handhaving		
Alle overige gevallen	Voortzetting RIK-deelname	Niet van toepassing

Handhavingsdocument behorende bij het RIK-Reglement

Stroomschema II: Maatregelen bij geconstateerde overtredingen

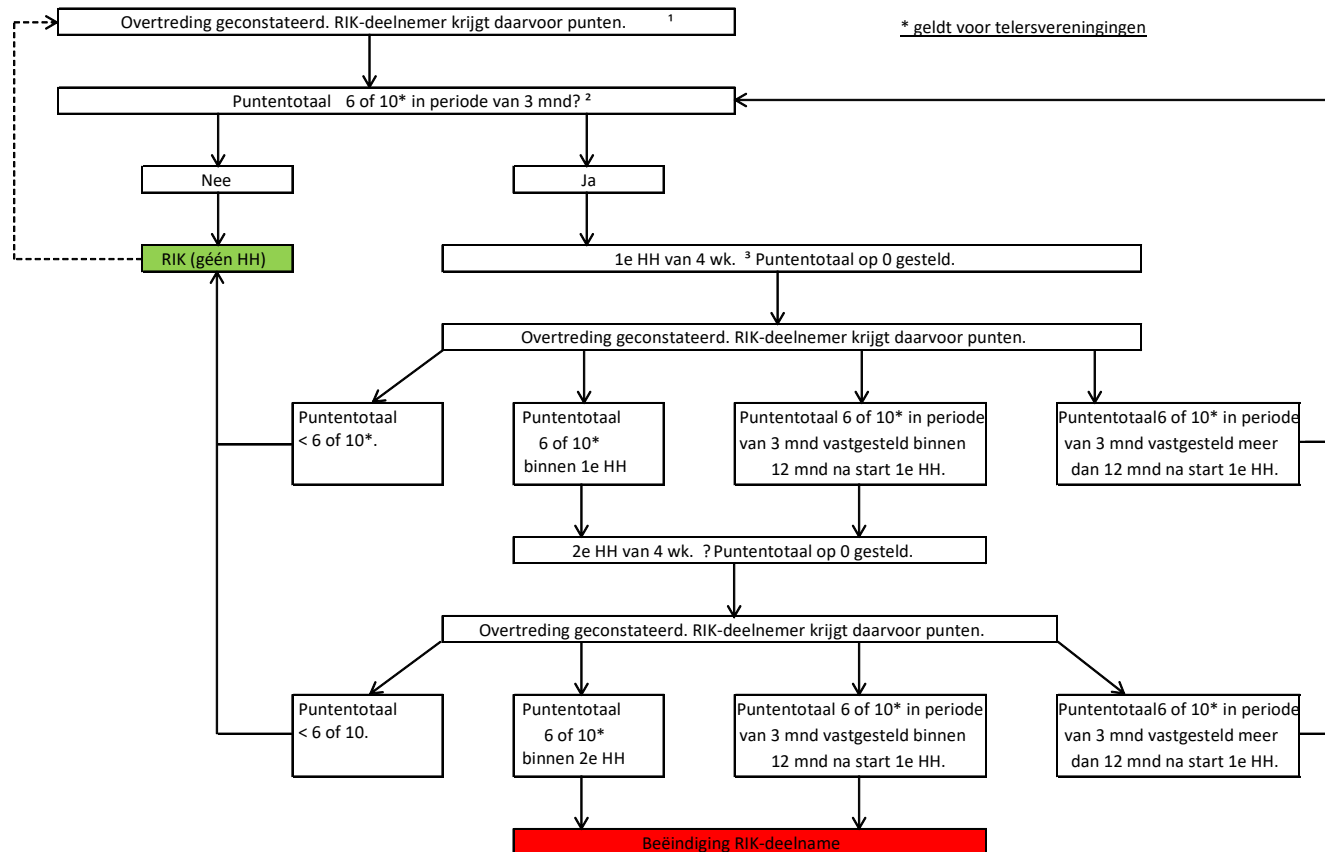

1) Aangerekende punten voor overtredingen blijven tot 3 maanden na constatering van de overtreding van kracht (tenzij er vóór het verstrijken van de 3 maanden sprake is van Handhaving (HH) waardoor het puntentotaal op 0 wordt gesteld).

2) Op 1 januari en 1 juli worden indien van toepassing ook bonuspunten toegekend. Deze blijven maximaal 1 jaar gelden en worden meegenomen in de berekening van het puntentotaal.

3) Bij de RIK-deelnemer geldt, gedurende een periode van 4 weken, volgend op de constatering van de overtreding die leidt tot het puntentotaal van 6 (of 10 in het geval van een telersvereniging) of meer, de standaardcontrolesystematiek voor de interne markt (Structureel Toezicht), met dien verstande dat voor het Structureel Toezicht 1 bezoek per week geldt.

4) Bij de RIK-deelnemer geldt, gedurende een periode van 4 weken, volgend op de constatering van de overtreding die leidt tot het puntentotaal van 6 (of 10 in het geval van een telersvereniging) of meer (en indien van toepassing aansluitend op de periode van 1e HH), de standaardcontrolesystematiek voor de interne markt (Structureel Toezicht), met dien verstande dat voor het Structureel Toezicht 1 bezoek per week geldt.